

## Redegjørelse ved Åpenhetsloven 2023 – ROCKWOOL

I ROCKWOOL har vi forpliktet oss til å drive vår virksomhet i henhold til FNs veiledende prinsipper for næringsliv og menneskerettigheter. Vi respekterer alle internasjonalt anerkjente menneskerettigheter, inklusive de som er nedfelt i verdenserklæringen om menneskerettigheter, FN-konvensjonen om sivile og politiske rettigheter, FN-konvensjonen om økonomiske, sosiale og kulturelle rettigheter, Den internasjonale arbeidsorganisasjonens (ILO) erklæring om grunnleggende prinsipper og rettigheter i arbeidslivet og gjeldende standarder innenfor den internasjonale humanitærretten.

Denne rapporten er basert på aktsomhet vurderinger utført i perioden: November 2022 – Juni 2023.

Vårt mål med dette arbeidet er at vår virksomhet og vårt samarbeid med leverandører fremmer åpenhetslovens formål som inneholder respekt for grunnleggende menneskerettigheter og anstendige arbeidsforhold i forbindelse med produksjon av varer og tjenester, og å sikre allmennheten tilgang til informasjon om hvordan vi håndterer negative konsekvenser for grunnleggende menneskerettigheter og anstendige arbeidsforhold.

Vårt arbeid skal sikre at vår virksomhet oppfyller krav til å utføre og redegjøre for aktsomhetsvurderinger, samt ivareta informasjonsplikten i Åpenhetsloven.

### Generell informasjon

ROCKWOOL er organisert med hovedkontor i Danmark.

AS ROCKWOOL er en leverandør av steinullsprodukter i form av isolasjon, som tilbys kunder i både offentlige og privat sektor i de nordiske landene. Det er 2 fabrikker i Norge, en i Moss og en i Trondheim, som sammen med danske fabrikker utgjør mesteparten av sortimentet i de nordiske landene med unntak av noen produkter. Norge har dermed også et salgsapparat og administrasjonskontor i Oslo.

Vår virksomhet omfattes av åpenhetsloven og vi gjennomfører derfor jevnlig aktsomhetsvurderinger ved å kartlegge menneskerettighets- og arbeidsforhold i vår verdikjede, herunder leverandører og andre forretningspartnere.

Ved å kartlegge verdikjeden, vil det gi oss en oversikt om det forekommer eller er risiko for at det kan forekomme brudd på menneskerettighetene eller uanstendig arbeidsforhold. Ved å utføre aktsomhetsvurderinger kan vi stanse, forebygge eller begrense negative konsekvenser som kan knyttes til direkte eller indirekte til vår virksomhet. Arbeidet med aktsomhetsvurderingene ble vedtatt i styret, og det er styret i AS ROCKWOOL som er ansvarlig for at virksomheten følger gjeldende krav i åpenhetsloven.

Denne rapporten består av vurdering av vår egen virksomhet og vår verdikjede. Alle våre leverandører plikter å besvare våre spørsmål i forbindelse med kartleggingen, og alle våre leverandører har godkjent våre etiske retningslinjer.

Dersom våre leverandører ikke overholder våre etiske retningslinjer, skal AS ROCKWOOL følge opp leverandøren, dersom ingen forbedringer forekommer, kan AS ROCKWOOL avslutte samarbeid med leverandøren.

Dersom våre leverandører ikke overholder våre etiske retningslinjer vil det først og fremst vurderes forbedringstiltak og tett oppfølging av leverandøren. Målet med oppfølgingen må være å gjøre leverandøren bedre, og ikke nødvendigvis avsluttende tiltak. Tiltakene vil vurderes individuelt og følges opp mot neste redegjørelse i 2024.

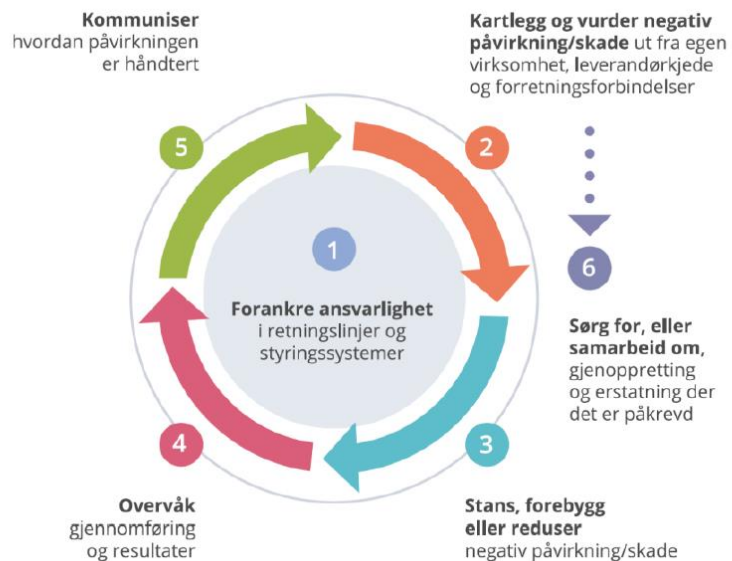

## Vår kartlegging

I vårt arbeid med aktsomhetsvurdering, har vi tatt i bruk Transparency Gate. Via denne løsningen kan enkelt personer etterspør informasjon om våre produkter/tjenester og leverandører. Dette kalles informasjonskrav.

Vi gjennomfører vurderinger av våre leverandører hvert år og kartlegger utvalgte leverandører iht intern risikovurdering, og basert på deres tilbakemelding, kan vi avdekke risiko og sette opp tiltak for å redusere risiko eller fjerne negative konsekvenser. Tiltakene blir fulgt opp, for å se om leverandører imøtekommer våre krav. AS ROCKWOOL har mulighet til å avslutte alle samarbeid med leverandører som ikke overholder våre krav. Via denne løsningen kan også alle våre leverandører og samarbeidspartnere besvare vår kartlegging internt i portalen. Svarene genererer lav/høy risiko og gir oss muligheten til å gå utenom portalen for å avdekke annen form for risiko dersom det er mistanke om det.

Det er innledningsvis valgt ut 211 leverandører som vi har en omsetning på over 7 000 € med. Dette er valgt fordi vi anser disse som en vesentlig påvirkning på vår produksjon og drift. Det er disse leverandørene vi anser som «faste» leverandører og hvor vi har størst mulighet til å påvirke i riktig retning.

Det er videre gjort en vurdering rundt hvem av disse 211 leverandørene som får tilsendt forespørsel om å svare ut egne aktsomhetsområder og interne spørsmål rundt deres bedrift, og ikke minst for å sikre at videre kartlegging gjøres nedover i verdikjeden.

### **Informasjonskrav**

Alle kan etterspør informasjon om vår virksomhet og verdikjede. Personer kan etterspør informasjon anonymt eller med navn, og alle skal få tilbakemelding innen 21 dager.

Informasjonskrav gjøres gjennom Transparency Gate og velges her: [ROCKWOOL \(mittvarsel.no\)](https://rockwool.no/mittvarsel)

### **Melde inn forhold**

Alle kan melde inn forhold som strider mot menneskerettigheter og anstendige arbeidsforhold, og vi vil undersøke meldinger som kommer inn for å se om det har forekommet noen brudd.

Innmelding av forhold gjøres gjennom Transparency Gate og velges her: [ROCKWOOL \(mittvarsel.no\)](https://rockwool.no/mittvarsel)

### **Henvendelser som kommer inn til oss**

Alle henvendelser vi mottar blir besvart innen 21 dager, og alle forhold blir sjekket ut for å kunne avdekke brudd.

### **Forutsetning for funn/redegjørelse**

I vårt arbeid med å kartlegge risiko, har vi kartlagt som tidligere nevnt 211 leverandører og samarbeidspartnere. Herunder er det sendt ut kartlegginger til utvalgte og vi sitter med 62 svar. Rapporten nedenfor viser hvilken risiko de ulike leverandørene utgjør.

### **Våre funn**

Det er sett på forskjellige risikoverdier for hver leverandør innenfor de valgte aktsomhetsområdene som er i tråd med OECD's retningslinjer samt noen egne som vi i AS ROCKWOOL ønsket tillagt.

Figur 1 nedenfor viser en fordeling per land for hvor leverandørene har sine handler og kjøp, ergo hvor i verden vi beveger oss nedover i leverandørkjeden. Figuren er grunnleggende for landbasert risiko som er gjort. Figur 2 viser også en oversikt på samme nivå, men denne gangen med forsterket farge avhengig av hvor mange av leverandørene som har salg/kjøp i dette landet.

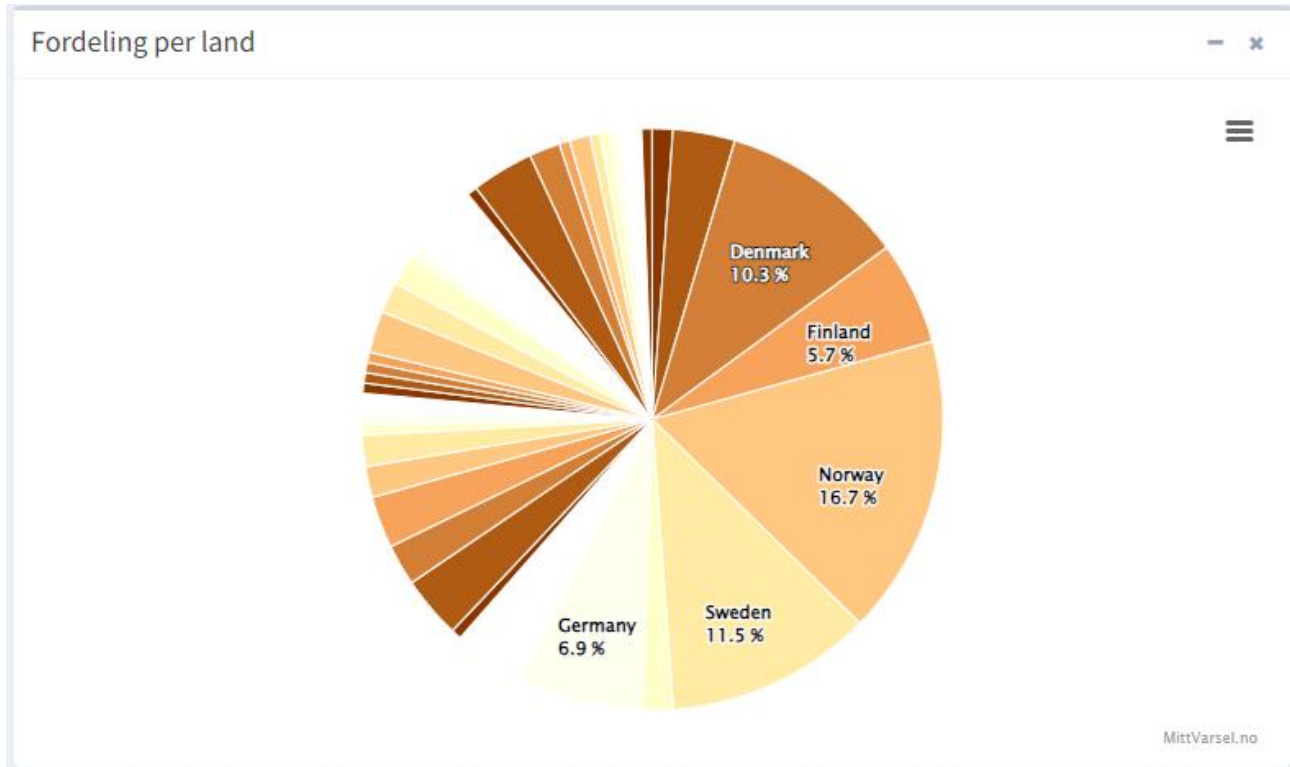

Figur 1: Fordeling per land. Kakediagrammet er knyttet til figur 2.

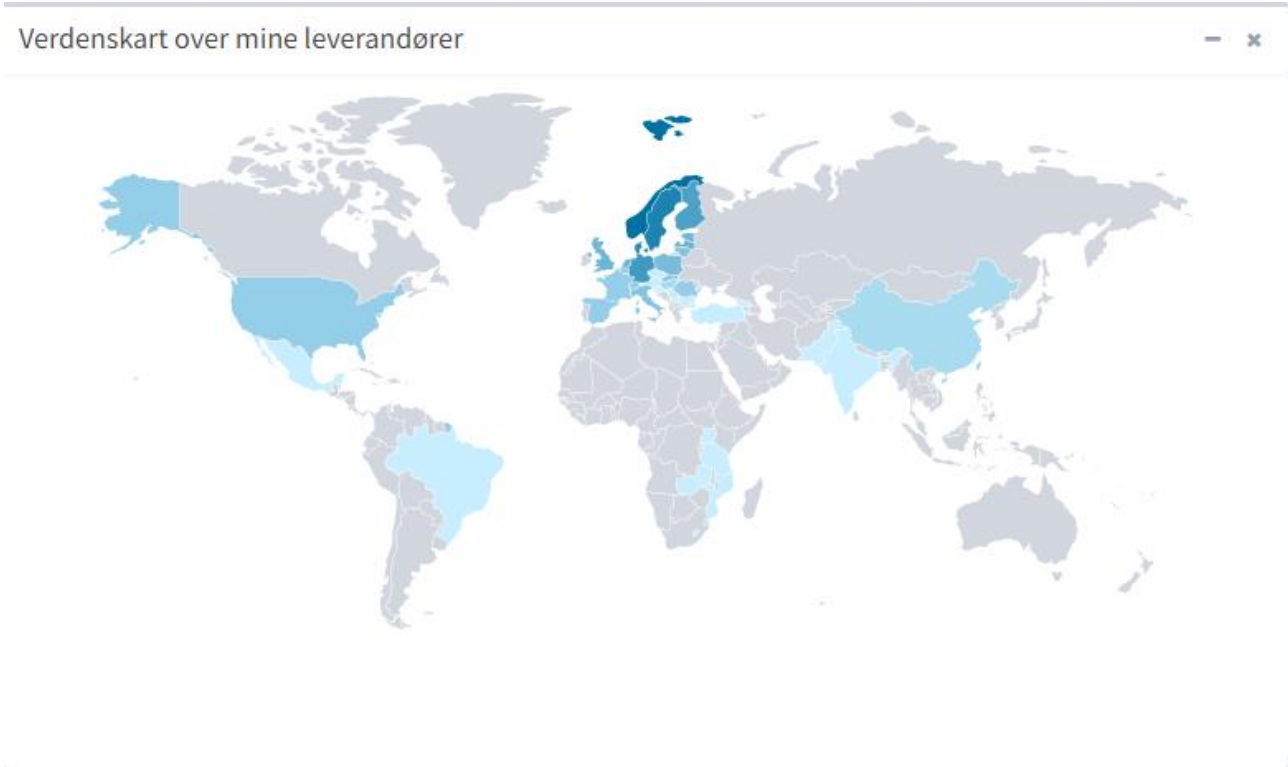

Figur 2: Verdenskart over kjøp/salg fra leverandørene.

For Country Risk Index gis det en verdi fra 1-10, og alle leverandørene opererer mellom 5,55 – 9,75. Leverandøren med lavest score er et konsultentselskap som har levert ingeirrådgivende tjenester til flere land lokalisert i Afrika, men innehar god erfaring med dette.

Vi anser derfor ingen som alarmende/tiltaksutløsende.

Hva gjelder aktosmhetsområdene så er det følgende som er vurdert:

- Overordnede spørsmål
- Menneskerettigheter
- Sysselsetting
- Miljø og klima
- Antikorrupsjon
- Forbrukerinteresser
- Konkurranses & Skatt
- Sertifiseringer

Hvert område blir karactersatt mellom 1-5 og totalt sett vil det resultere i prosentscore for leverandøren.

Prosent-scorene til leverandørene som har besvart ligger alt mellom 4,4% - 100%, men med 87% av leverandørene over 60% score. De resterende 13% som ligger under har helt tydelig ikke svart kartleggingen komplett, og manglende svar slår negativt ut på totalscoren.

Leverandørene som er under 60% vil bli med i videre vurdering og samtaler.

Det er totalt sett 8 leverandører som vil følges og vurderes videre.

AS ROCKWOOL selv scorer 75% på samme kartlegging og det er ingen innmeldte saker under kartleggingsperioden som er av risiko.

### Våre tiltak I veien videre

- *Utvalgte leverandører vil følges med korrespondanse for å kartlegge grunnlaget for lav score/de svarene som er gitt.*
- *Deretter vil det oppfordres hvorvidt det er tilstrekkelig til bedre praksis/interne strukturer.*
- *Eventuelt ytterligere tiltak.*
- *Om det vurderes til at korrigerende tiltak trenger handlingsplan vil denne utarbeides.*
- *Sikre ytterligere åpenhet i leverandørkjeden.*
- *Vi vil internt opplyse og informere ansatte om resultatene.*
- *Opplæring i AS ROCKWOOL vil sette riktig fokus.*
- *ROCKWOOL Group jobber med et internasjonalt verktøy for samme type kartlegging som skal benyttes nasjonalt. Dette viser bare at ytterligere fokus på disse områdene styrkes i ROCKWOOL fremover.*

#### UTARBEIDET AV

Public Affairs & Sustainability Manager på vegne av AS ROCKWOOL  
Håvard Sveahaugen

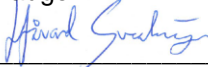
Sign:  Dato: 30.06.2023

#### GODKJENT AV

Marketing Manager på vegne av AS ROCKWOOL  
Torkel Wæringsaasen

Sign:  Dato: 30.06.2023

Administrerende Direktør på vegne av AS ROCKWOOL  
Stig Morten Engen

Sign:  Dato: 30.06.2023